



15 de março de 2019

ATIVIDADE TURÍSTICA

janeiro 2019

Na Região Autónoma dos Açores, no mês de janeiro, no conjunto dos estabelecimentos hoteleiros, turismo no espaço rural e alojamento local, as dormidas atingiram 96,5 mil dormidas, representando um acréscimo homólogo de 17,7%.

QUADRO 1. RESULTADOS GLOBAIS DA ATIVIDADE TURÍSTICA

ESTABELECIMENTOS HOTELEIROS, TURISMO NO ESPAÇO RURAL, ALOJAMENTO LOCAL	Valor mensal		
	jan/18	jan/19	Tvh (%)
Dormidas (unidades)	82 033	96 528	17,7
Residentes em Portugal	42 137	54 222	28,7
Residentes no Estrangeiro	39 896	42 306	6,0
Hóspedes (unidades)	29 724	35 171	18,3
Estada média (nº noites)	2,76	2,74	-0,6

Em janeiro de 2019, no conjunto dos estabelecimentos hoteleiros (hotéis, hotéis-apartamentos, apartamentos turísticos e pousadas), do turismo no espaço rural e do alojamento local da Região Autónoma dos Açores registaram-se 96,5 dormidas, valor superior em 17,7% ao registado em janeiro de 2018.

Em janeiro, os residentes em Portugal atingiram cerca de 54,2 mil dormidas, correspondendo a um acréscimo homólogo de 28,7%; os residentes no estrangeiro atingiram 42,3 mil dormidas, registando um aumento em termos homólogos de 6,0%.

Neste período registaram-se 35,2 mil hóspedes, apresentando uma taxa de variação positiva de 18,3% relativamente a janeiro de 2018.

QUADRO 2. DORMIDAS POR ILHA, NOS ESTAB. HOTELEIROS, TER E AL

ILHAS	Dormidas		Tvh (%)
	jan/18	jan/19	
Açores	82 033	96 528	17,7
Santa Maria	1 283	805	-37,3
São Miguel	50 457	68 651	36,1
Terceira	21 185	16 949	-20,0
Graciosa	843	787	-6,6
São Jorge	1 201	991	-17,5
Pico	2 671	2 899	8,5
Faial	3 615	4 598	27,2
Flores	668	684	2,4
Corvo	110	164	49,1

Nota: A ilha do Corvo não tem dados do AL divulgados em janeiro de 2018.

Em termos de variações homólogas, em janeiro, as ilhas que apresentaram variações homólogas positivas foram as ilhas de São Miguel, do Faial, do Pico e das Flores, respetivamente de 36,1%, 27,2%, 8,5% e 2,4%. As ilhas de Santa Maria, da Terceira, de São Jorge e da Graciosa, apresentaram variações negativas respetivamente de, 37,3%, 20,0%, 17,5% e 6,6%.

A ilha de S. Miguel com 68,7 mil dormidas concentrou 71,1% do total das dormidas, seguindo-se a Terceira com 16,9 mil dormidas (17,6%), o Faial com 4,6 mil dormidas (4,8%) e o Pico com 2,9 mil dormidas (3,0%).

Estabelecimentos Hoteleiros

Na Região Autónoma dos Açores, no mês de janeiro, os estabelecimentos hoteleiros registaram 70,2 mil dormidas, representando um acréscimo homólogo de 4,2%. As dormidas dos residentes em Portugal aumentaram 16,2% e as dormidas dos residentes no estrangeiro diminuíram 9,9%.

Os proveitos totais atingiram 3,0 milhões de euros e os proveitos de aposento 2,0 milhões de euros, correspondendo a variações homólogas positivas, respetivamente, de 1,1% e 0,2%.

QUADRO 3. RESULTADOS GLOBAIS DA ATIVIDADE TURÍSTICA

ESTABELECEMENTOS HOTELEIROS	Valor mensal		
	jan/18	jan/19	Tvh (%)
Dormidas (unidades)	67 349	70 203	4,2
Residentes em Portugal	36 565	42 471	16,2
Residentes no Estrangeiro	30 784	27 732	-9,9
Hóspedes (unidades)	25 612	27 090	5,8
Estada média (nº noites)	2,63	2,59	-1,5
Taxa líquida de ocupação-cama (%)	22,8	22,7	-0,1 p.p.
Taxa líquida de ocupação-quarto (%)	28,6	29,5	0,9 p.p.
Proveitos Totais (€)	2 930 497	2 961 521	1,1
Proveitos Aposento (€)	2 016 469	2 021 396	0,2
RevPAR (€)	14,3	14,0	-2,1

Nota: dados provisórios de janeiro

Dormidas

Em **janeiro** de 2019, nos estabelecimentos hoteleiros da Região Autónoma dos Açores (hotéis, hotéis-apartamentos, apartamentos turísticos e pousadas) registaram-se 70,2 mil dormidas, valor superior em 4,2% ao registado em janeiro de 2018.

Os residentes em Portugal atingiram cerca de 42,5 mil dormidas, correspondendo a um acréscimo homólogo de 16,2%; os residentes no estrangeiro atingiram 27,7 mil dormidas, registando uma diminuição em termos homólogos de 9,9%.

Em janeiro registaram-se 27,1 mil hóspedes, apresentando uma taxa de variação positiva de 5,8% relativamente a janeiro de 2018.

No país, as dormidas nos estabelecimentos hoteleiros registaram um acréscimo em termos homólogos de 4,7% e o hóspedes um aumento de 7,3% .

QUADRO 4. DORMIDAS DOS PRINCIPAIS MERCADOS EMISSORES

Mercados emissores	Dormidas		Peso	Tvh (%)
	jan/18	jan/19	%	
Portugal	36 565	42 471	60,5	16,2
Estrangeiro	30 784	27 732	39,5	-9,9
EUA	7 027	7 710	11,0	9,7
Alemanha	5 908	5 461	7,8	-7,6
Espanha	5 948	3 260	4,6	-45,2
Canadá	1 335	1 923	2,7	44,0

Em janeiro, os residentes em Portugal atingiram cerca de 42,5 mil dormidas (60,5% do total) e os residentes no estrangeiro 27,7 mil (39,5% do total).

O mercado norte-americano (EUA e Canadá) com cerca de 9,6 milhares de dormidas representou 13,7% das dormidas totais e 34,7% das dormidas dos não residentes, apresentando uma variação homóloga de 15,2%. O mercado alemão com cerca de 5,5 milhares concentrou 7,8% do total das dormidas, representou por outro lado, 19,7% das dormidas dos não residentes em Portugal e registou uma variação homóloga acumulada negativa de 7,6%.

QUADRO 5. DORMIDAS POR ILHA

ILHAS	Dormidas		Tvh (%)
	jan/18	jan/19	
Açores	67 349	70 203	4,2
Santa Maria	1 188	626	-47,3
São Miguel	40 621	48 983	20,6
Terceira	18 555	14 259	-23,2
Graciosa	743	684	-7,9
São Jorge	1 064	757	-28,9
Pico	1 836	1 669	-9,1
Faial	2 812	2 793	-0,7
Flores	420	333	-20,7
Corvo	110	99	-10,0

Em termos de variações homólogas acumuladas, em janeiro, todas as ilhas apresentaram variações homólogas negativas, à exceção da ilha de São Miguel que apresentou uma variação homóloga positiva de 20,6%.

As ilhas de Santa Maria, de São Jorge, da Terceira, das Flores, do Corvo, do Pico, da Graciosa e do Faial, apresentaram variações negativas respetivamente de, 47,3%, 28,9%, 23,2%, 20,7%, 10,0%, 9,1%, 7,9% e 0,7%.

A ilha de S. Miguel com 49,0 mil dormidas concentrou 69,8% do total das dormidas, seguindo-se a Terceira com 14,3 mil dormidas (20,3%) e o Faial com 2,8 mil dormidas (4,0%).

QUADRO 6. TAXA LÍQUIDA DE OCUPAÇÃO-CAMA E ESTADA MÉDIA

ILHAS	Taxa de Ocupação			Estada Média		Tvh (%)
	%		V. hom. (p.p.)	(Nº de noites)		
	jan/18	jan/19		jan/18	jan/19	
Açores	22,8	22,7	-0,1	2,63	2,59	-1,5
Santa Maria	10,3	5,4	-4,9	2,80	1,70	-39,3
São Miguel	23,8	27,0	3,2	2,60	2,63	1,2
Terceira	33,2	24,8	-8,4	2,85	2,70	-5,3
Graciosa	13,7	12,5	-1,2	2,18	2,17	-0,5
São Jorge	10,6	7,5	-3,1	2,55	1,98	-22,4
Pico	12,2	10,9	-1,3	2,55	2,30	-9,8
Faial	12,4	12,0	-0,4	2,10	2,17	3,3
Flores	11,0	8,7	-2,3	2,18	3,17	45,4
Corvo	9,3	8,4	-0,9	2,00	3,09	54,5

Em janeiro, a taxa de ocupação-cama atingiu 22,7%, valor inferior em 0,1 p.p. em relação ao mês homólogo do ano anterior. A taxa de ocupação-cama no país atingiu 30,2%.

A taxa de ocupação-quarto no mês de janeiro atingiu 29,5%.

A estada média foi de 2,59 noites, tendo registado uma diminuição de 1,5% em relação a janeiro de 2018. No país a estada média foi de 2,44 noites.

Proveitos, RevPAR e ADR

Os proveitos totais nos estabelecimentos hoteleiros, em janeiro de 2019, atingiram 3,0 milhões de euros, tendo os proveitos de aposento atingido, no mesmo período, 2,0 milhões de euros. Estes valores correspondem a variações homólogas positivas de 1,1% e de 0,2%, respetivamente; para o total do país em igual período, os proveitos totais e os de aposento apresentaram variações homólogas positivas de 9,4% e de 8,6%, respetivamente.

As ilhas de São Miguel, Terceira e Faial foram as que maior peso tiveram nos proveitos totais, respetivamente com 72,4%, 17,1% e 4,5%.

QUADRO 5. PROVEITOS POR ILHA

Unidade: euros

ILHAS	Proveitos Totais		Proveitos Aposento	
	jan/19	Tvh (%)	jan/19	Tvh (%)
Açores	2 961 521	1,1	2 021 396	0,2
Santa Maria	35 700	-23,0	30 142	-22,0
São Miguel	2 144 463	9,5	1 374 985	12,5
Terceira	505 891	-17,5	404 996	-20,6
Graciosa	25 538	-3,3	23 660	-3,1
São Jorge	32 849	-27,7	25 085	-32,2
Pico	56 232	-26,4	47 685	-20,8
Faial	134 156	2,4	96 267	2,3
Flores	22 226	-23,0	14 110	-42,3
Corvo	4 466	-10,8	4 466	-10,8

Em janeiro, o rendimento médio por quarto disponível (Revenue Per Available Room) foi de 14,0 euros, apresentando uma variação homóloga negativa de 2,1%.

No país, o RevPAR de janeiro foi de 26,6 euros.

Em janeiro, o rendimento médio por quarto utilizado (Average Daily Rate) foi de 47,3 euros.

Figura 1. Rendimento médio por quarto disponível

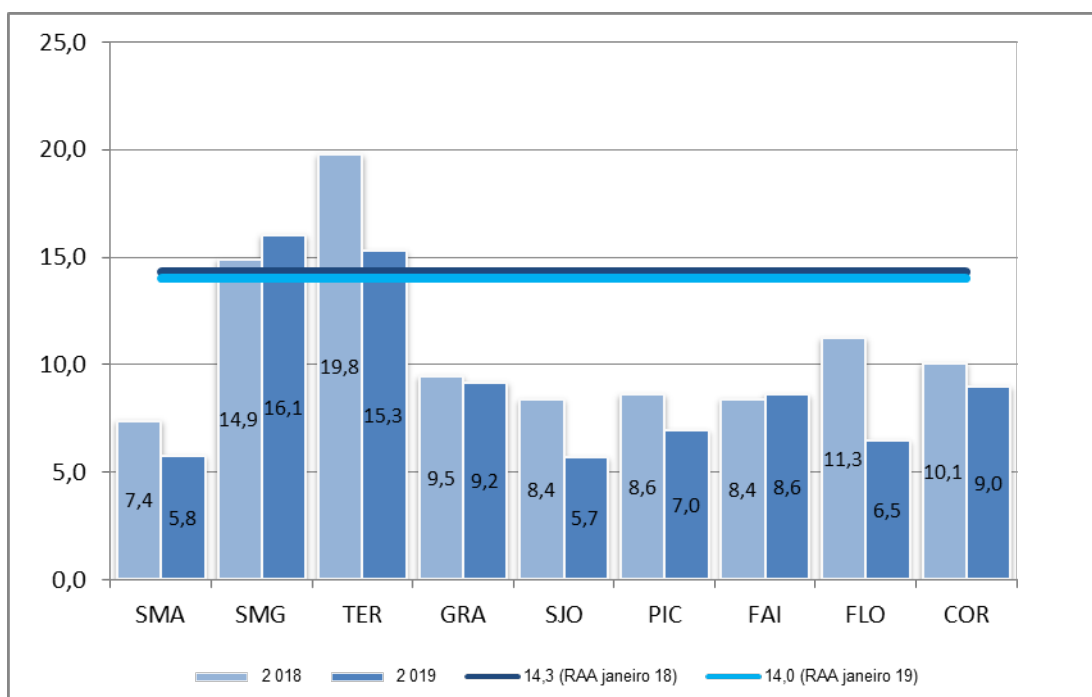

Alojamento Local

O inquérito ao alojamento local foi realizado entre 2014 e 2017 pela DR do Turismo. Em 2018, a recolha foi realizada em conjunto pelo SREA e pela DRT, tendo sido transferida gradualmente para o SREA. Os dados com referência ao mês de outubro e seguintes são integralmente recolhidos pelo SREA, resultando num aumento significativo da taxa de resposta; pelo que uma análise comparativa dos apuramentos de 2019 com os de 2018 terá que ter sempre em atenção a taxa de resposta, pelo motivo de neste inquérito não haver tratamento de não respostas.

Na Região Autónoma dos Açores, no mês de janeiro, o alojamento local registou 25,2 mil dormidas, representando um acréscimo homólogo de 80,2%.

QUADRO 8. RESULTADOS GLOBAIS DO ALOJAMENTO LOCAL

ALOJAMENTO LOCAL	Valor mensal		
	jan/18	jan/19	Tvh (%)
Dormidas (unidades)	13 994	25 214	80,2
Residentes em Portugal	5 371	11 450	113,2
Residentes no Estrangeiro	8 623	13 764	59,6
Hóspedes (unidades)	3 917	7 837	100,1
Estada média (nº noites)	3,57	3,22	-9,9
Taxa líquida de ocupação-cama (%)		7,12	
Proveitos Totais (€)	160 479	166 593	3,8
Proveitos Aposento (€)	155 664	161 057	3,5
RevPAR (€)	7,5	7,3	-1,8

Nota: Os Proveitos e o RevPar dizem apenas respeito aos alojamentos com 10 e mais camas.

Em janeiro, os residentes em Portugal atingiram cerca de 11,5 mil dormidas, correspondendo a um acréscimo homólogo de 113,2%; os residentes no estrangeiro atingiram 13,8 mil dormidas, registando um aumento em termos homólogos de 59,6%.

Neste período registaram-se 7,8 mil hóspedes, apresentando uma taxa de variação positiva de 100,1% relativamente a janeiro de 2018.

QUADRO 9. DORMIDAS POR ILHA

ILHAS	Dormidas		Tvh (%)
	jan/18	jan/19	
Açores	13 994	25 214	80,2
Santa Maria	89	179	101,1
São Miguel	9 412	18 924	101,1
Terceira	2 554	2 602	1,9
Graciosa	57	41	-28,1
São Jorge	137	215	56,9
Pico	733	1 109	51,3
Faial	764	1 728	126,2
Flores	248	351	41,5
Corvo		65	

Nota: A Ilha do Corvo não tem dados do AL divulgados em janeiro de 2018.

Em janeiro, a ilha de S. Miguel com 18,9 mil dormidas concentrou 75,1% do total das dormidas, seguindo-se a Terceira com 2,6 mil dormidas (10,3%), o Faial com 1,7 mil dormidas (6,9%) e o Pico com 1,1 mil dormidas (4,4%).

Notas Explicativas

Nota metodológica:

Na divulgação dos estabelecimentos hoteleiros, as taxas de variação apresentadas para o país dizem respeito às mesmas categorias de estabelecimentos consideradas a nível regional.

A partir da divulgação de janeiro de 2019, o INE apresenta dados globais no conjunto dos estabelecimentos hoteleiros (hotelaria), turismo no espaço rural e alojamento local (apenas 10 e mais camas); para os Açores, os apuramentos apresentados pelo INE não incluem o AL.

Por seu lado, o destaque do SREA apresenta o conjunto da hotelaria com o turismo no espaço rural e o alojamento local (10 e mais camas e menos de 10 camas); o TER e o AL apresentam dados declarados.

Relativamente aos estabelecimentos hoteleiros os resultados de janeiro são preliminares e os resultados de dezembro são revistos; a revisão resulta da substituição de não respostas (imputadas de acordo com a metodologia do inquérito adotada para o país) pelas respostas efectivas.

Quanto ao turismo no espaço rural e ao alojamento local, os apuramentos refletem as respostas declaradas e a revisão abrange todos os meses do ano em apuramento.

Hóspede: indivíduo que efetua pelo menos uma dormida num estabelecimento de alojamento turístico.

Dormida: permanência de um indivíduo num estabelecimento que fornece alojamento, por um período compreendido entre as 12 horas de um dia e as 12 horas do dia seguinte.

Estada média: relação entre o número de dormidas e o número de hóspedes que deram origem a essas dormidas, no período de referência.

Taxa líquida de ocupação-cama: corresponde à relação entre o número de dormidas e o número de camas disponíveis, no período de referência, considerando como duas as camas de casal.

Taxa líquida de ocupação-quarto: corresponde à relação entre o número de quartos ocupados e o número de quartos disponíveis, no período de referência.

Proveitos totais: valores resultantes da atividade dos meios de alojamento turístico – aposento, restauração e outros decorrentes da própria atividade (cedência de espaços, lavandaria, tabacaria, comunicações, entre outros).

Proveitos aposento: valores resultantes das dormidas de todos os hóspedes nos meios de alojamento turístico.

RevPAR (Revenue Per Available Room): Rendimento por quarto disponível, medido através da relação entre os proveitos de aposento e o número de quartos disponíveis, no período de referência.

ADR (Average Daily Rate): Rendimento por quarto utilizado, medido através da relação entre os proveitos de aposento e o número de quartos utilizados, no período de referência.

Variações homólogas mensais: comparação entre o nível de cada variável no mês de referência e o mesmo mês do ano anterior.

Siglas

Tvh: Taxa de variação homóloga

V. hom. (p.p.): Variação homóloga em diferença (pontos percentuais)

RevPAR: Rendimento por quarto disponível

ADR: Rendimento por quarto utilizado

DATA DO PRÓXIMO DESTAQUE MENSAL: 15 DE ABRIL DE 2019